 Scrivi alla Redazione

DOMENICA 22 SETTEMBRE 2019

Cerca nel sito...

REGGIO REPORT

Giornale di notizie, rumors, inchieste, opinioni e libertà

HOME ECONOMIA FOCUS&FIGUS CULTURA&FOLKLORE FATTI&FATTOIDI REALPOLITIK
NEWS & NEWS SPECIALE INCHIESTA ANGELI E DEMONI

Gaetano Chierici 200 anni dopo

Reggio celebra il fondatore della moderna archeologia italiana

La sua vita è come un romanzo che attraversa l'Ottocento, in cui egli ha speso la sua vita – scorrendone la biografia, si potrebbe dire 'senza risparmiarne un istante' – di prete cattolico, archeologo, paleontologo, museologo, educatore, docente, umanista, esponente del Risorgimento italiano.

Un cammino che si è incrociato da una parte con il suo tempo storico, restandone intriso e nello stesso tempo incidendo profondamente su di esso riguardo a ricerca, ideali e spinta innovativa, dall'altra con altre figure illustri, fra le prime quella del celebre **Heinrich Schliemann**, lo 'scopritore' dell'I Troia, che non esitò a fargli visita personalmente a Reggio Emilia, per vedere il museo da lui costituito, nucleo originario, ancora conservato e custodito, degli attuali Musei Civici.

La vita di cui si parla è quella di don **Gaetano Chierici**, nato a Reggio Emilia il 24 settembre 1819: duecento anni fa. E la sua città natale lo ricorda e lo rstudia, per scoprirne aspetti sempre sorprendenti e interessanti, con un programma di Celebrazioni di un anno, con il titolo '**Chierici200**', promosso da un Comitato che raccoglie le diverse istituzioni di Cultura della città alle quali lo stesso Chierici a aderito in certi casi anche quale fondatore, e dal Comune di Reggio Emilia con le proprie principali istituzioni culturali: i Musei Civici e la Biblioteca municipale 'Antonio Panizzi'.

L'OTTOCENTO IN QUESTI ANNI – Dopo le importanti mostre sul pittore **Antonio Fontanesi** e sull'astronomo e fisico padre **Angelo Secchi**, realizzate dai Musei Civici di Reggio Emilia negli ultimi due anni, con le Celebrazioni di **Gaetano Chierici**, l'Ottocento è di nuovo al centro dell'attenzione a Reggio Emilia, con il suo lascito relevantissimo di cultura, scienza, arte, personalità carismatiche ed eccellenti nei rispettivi campi del sapere e del creare. Quello sul XIX Secolo a Reggio Emilia si configura dunque come un progetto coerente, frutto di una riflessione e di una consapevolezza che mettono in risalto e fanno conoscere un patrimonio culturale unico, strettamente connesso all'Italia e all'Europa, facendo leva su un'idea di museo in dialogo con la comunità cittadina e attrattivo verso un pubblico ampio.

ENTI PROMOTORI – Il Comitato per le celebrazioni del Bicentenario della nascita di don **Gaetano Chierici** – costituito da Deputazione di Storia patria per le Antiche

province modenesi – Sezione di Reggio Emilia, Soprintendenza archeologia, belle arti e paesaggio per la città metropolitana di Bologna e le province di Reggio Emilia, Modena e Ferrara, Polo museale dell'Emilia-Romagna, Istituto per i Beni artistici, culturali e naturali della Regione Emilia-Romagna, Istituto italiano di Preistoria e Protostoria, Club Alpino Italiano, Museo delle Civiltà di Roma, Musée d'Archéologie nationale (Man) – Domaine national de Saint-Germain-en-Laye presso Parigi, La Sapienza-Università di Roma, Dipartimento di Scienze dell'Antichità con sede a Roma, Società reggiana di Studi storici, la famiglia Chierici – insieme con il **Comune di Reggio Emilia-Musei Civici e Biblioteca Panizzi**, con il patrocinio del **Ministero dell'Istruzione, dell'Università e della Ricerca** – **Ufficio Scolastico regionale per l'Emilia-Romagna e del Dipartimento di Scienze della Terra "A. Desio" dell'Università degli Studi di Milano e la rivista 'Archeologia Viva'**: questi gli enti promotori che hanno stilato un programma culturale articolato in diverse proposte che tendono a evidenziare il valore internazionale dell'opera del Chierici e a metterne in risalto l'importanza nel contesto cittadino, provinciale e nazionale.

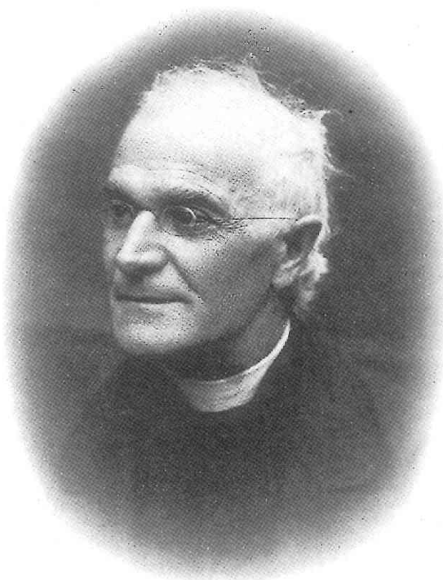

Gaetano Chierici

 Prenota online il Ritiro Gratuito
dei tuoi Rifiuti Ingombranti!

 Vai sul sito
servizi.irenambiente.it,
sezione "Ritiro Ingombranti"
e compila il modulo!



RED CORPORATION
Consulenza | Immobiliare | Credizio | Finanziario
Via San Giuseppe, n°1 (Angolo Piazza del Monte)
42121 Reggio Emilia
Tel. 0522 580260 Cell. 340 6351427
www.redcorporation.it - info@redcorporation.it
seguiti su 

 Prenota online il Ritiro Gratuito
dei tuoi Rifiuti Ingombranti!

 Vai sul sito
servizi.irenambiente.it,
sezione "Ritiro Ingombranti"
e compila il modulo!

GLI EVENTI PRINCIPALI: MOSTRA, CONVEGNO SCIENTIFICO, ESCURSIONI –

Il convegno scientifico internazionale “Attualità di don Gaetano Chierici archeologo, museologo e maestro di impegno civile” ha affrontato (e ce n'era bisogno) la poliedrica figura del Chierici quale scienziato europeo pienamente inserito nel dibattito culturale del suo tempo, ma anche del museologo in grado di concepire e realizzare un 'museo pilota' – nucleo originario e sistematico degli attuali Musei Civici di Reggio Emilia, di assoluta modernità nell'Ottocento e di eccezionale interesse storico e documentale nei secoli a venire sino al nostro tempo, e senza trascurare i molti altri aspetti di quella che può essere definita, senza tema di smentita, come una delle più grandi personalità dell'Ottocento italiano.

Il convegno scientifico aperto giovedì 19 settembre, si è concluso sabato **21**, alla vigilia dell'anniversario della nascita di Chierici, data di inizio alle celebrazioni.

Per sottolineare il legame tra Chierici e i luoghi che sono stati il cuore della sua opera, in autunno si terrà **“Chierici e la sua terra”**, ciclo di escursioni e iniziative culturali nei luoghi della provincia di Reggio Emilia dove lo scienziato svolse attività di scavo. Le escursioni saranno organizzate in collaborazione con il **Cai-Club alpino italiano** (Chierici fu fondatore della sezione Val d'Enza, nel Reggiano) e con istituzioni e associazioni che svolgono attività nel settore e comprenderanno sia il territorio della collina e della montagna, come Castelnuovo Monti dove le indagini di Chierici contribuirono all'individuazione di una necropoli protovillanoviana), sia quello della pianura, come i luoghi delle **Terramare**, fenomeno insediativo dell'età del bronzo legato ai commerci e alla colonizzazione dell'area centro-padana, di cui lo scienziato fu primo teorico e ricercatore.

La mostra **“Chierici. Metodo e scienze all'origine degli studi di preistoria”** sarà articolata nelle tre sezioni del contesto stratigrafico, dello scavo e del comparativismo etnografico. L'esposizione prevede un'edizione reggiana al Palazzo dei Musei di Reggio Emilia, con inizio a dicembre e, successivamente, una seconda al Museo delle Civiltà di Roma, co-promotore dell'iniziativa.

GAETANO CHIERICI – UNA PERSONALITÀ POLIEDRICA DELL'OTTOCENTO

“Lettore, sia tu reprovato o progressista, volta pagina: chi ti sta innanzi è prete e preistorico (passa la brutta parola), che vuol dire per molti pregiudicato od apostata. Veramente non mi sembra di essere né l'uno né l'altro, perché non cerco né Adamo né i suoi antenati, ma la verità, che vecchia o giovane è tutt'una, e la ripudierei tutta quand'oggi essa medesima ripudiasse quel che fu ieri.” (Dalle cartedi Gaetano Chierici, conservate alla biblioteca Panizzi) .

Profilo. Se la terra reggiana è stata feconda di nobili figure di ecclesiastici scienziati, da Lazzaro Spallanzani a Giovanni Battista Venturi, da Bonaventura Corti ad Angelo Secchi e molti altri, è tra i suoi figli più lucenti che trova posto Gaetano Chierici.

In lui attività scientifica e professione di fede risorgimentale sono a coronamento di altri aspetti, non meno rilevanti e in apparente contraddizione, della vita quotidiana, a cominciare dall'esercizio del ministero sacerdotale, all'impegno nelle opere di carità, alla promozione dell'associazionismo culturale e, fondamentale, all'insegnamento nel Regio Liceo cittadino che esercita con la consapevolezza del ruolo di maestro pienamente investito del delicato compito di formare le nuove coscienze della Reggio postunitaria.

Chierici e gli altri illustri del suo tempo: una rete europea. Gaetano Chierici, nel corso della sua attività di studioso, si trova al centro di una fitta rete di relazioni con alcuni fra i principali protagonisti della ricerca scientifica italiana ed europea contemporanea. Chierici stringe rapporti di collaborazione con il geologo **Charles Lyell**, con il naturalista **Pellegrino Strobel**, con tutti i paleontologi del suo tempo italiani (da **Luigi Pigorini** a **Giacomo Boni**, da **Giuseppe Scarabelli** ad **Antonio Zannoni**...) ed europei (da **Heinrich Schliemann** a **Gabriel de Mortillet**, da **Édouard Desor** ad **Alexandre Bertrand**...), con i quali intrattiene fitte corrispondenze, ospitandoli anche nel suo Museo, e la cultura positivista di questi referenti si riverbera sull'ordinamento delle sue collezioni. Particolarmente forte il legame con il fisico ed astronomo **Angelo Secchi**, suo amico di infanzia e, altrettanto significativo, il rapporto con la scuola italiana di psichiatria operante al San Lazzaro di Reggio Emilia, in particolare con **Enrico Morselli**.

Famiglia e studi. Gaetano Chierici nasce il 24 settembre 1819 a Reggio Emilia. Ultimo di undici figli, compie gli studi nel locale collegio del Seminario ove la sua formazione spazia dagli studi letterari, filosofici e storici a quelli scientifici, di cui avrebbe fatto tesoro nella sua attività di paleontologo. Ordinato sacerdote nel maggio del 1842, assume poi l'insegnamento di ermeneutica e fisica sacra presso il seminario.

Politica e Risorgimento. D'orientamento politico profondamente ispirato dal pensiero giobertiano, tanto importante diviene il suo impegno per la causa dell'unità nazionale da entrare addirittura a far parte di una Società clandestina di studenti. Le sue lettere restituiscono la cronaca vivissima dei giorni tumultuosi del marzo 1848 nella città di Reggio Emilia, cui partecipa attivamente, subendone poi le nefaste conseguenze, tanto che solo dopo il plebiscito di annessione, nel 1860 viene reintegrato nelle sue funzioni e gli viene conferita la cattedra di filosofia nel Liceo di Reggio.

I primi anni Sessanta dell'Ottocento lo vedono abbracciare risolutamente la causa conciliatorista tanto da firmare la *Petizione del Clero italico al Pontefice* affinché questi rinunci al potere temporale.

Importante fu dunque il suo impegno per la causa dell'Unità nazionale, che lo portò a sottoscrivere, lui sacerdote, l'appello di **Carlo Passaglia** a papa **Pio IX** perché rinunciasse spontaneamente al potere temporale. La sua visione politica si riverberò sull'ordinamento del suo Museo di Storia patria, in particolare sulla sezione che documenta l'archeologia delle regioni d'Italia, in cui il progetto politico di unificazione nazionale trovava la sua espressione più compiuta ed eloquente.

Prime ricerche. Le sue prime ricerche archeologiche riguardano le antichità classiche, in sintonia con le proprie passioni civili che lo inducono ad operare a fianco della locale sottosezione della **Deputazione di Storia Patria**, di cui fu socio fondatore: fra queste gli scavi di **Luceria** che si pongono anche alle origini del **Gabinetto di Antichità Patrie** (1862), o l'edizione degli scavi sulla Brescello romana che gli valse nel 1863 il primo riconoscimento internazionale, la nomina a socio corrispondente dell'**Istituto Germanico di Corrispondenza Archeologica** in Roma. Anche la **tarda Antichità** e il **Medioevo** sono oggetto dei suoi interessi scientifici tanto che Chierici può essere a ragione annoverato fra i precursori dell'archeologia medievale in Italia.

La Paletnologia. Nel 1863 matura la sua "conversione" ad una "novissima scienza", la paletnologia, aderendo al gruppo dei paletnologi emiliani, i cui capofila erano Pigorini e Strobel, che non tardano a riconoscerli autorità di maestro. La questione per antonomasia della paletnologia emiliana, quella delle terramare, diventa il centro dei suoi studi e viene da lui affrontata a Bologna nel Congresso internazionale di archeologia e di antropologia preistoriche nell'ottobre del 1871. Sostenitore dello scavo stratigrafico, ha ben chiaro lo stretto rapporto che deve esistere fra archeologia e scienze naturali e che la paletnologia, muovendosi in un ambito diverso dalla storia, si deve avvalere di qualunque segno lasciato dall'uomo.

Il Bullettino e la divulgazione scientifica. Per consentire un aggiornamento sulle nuove scoperte che fosse il più immediato possibile, nel 1874 Chierici concepisce l'idea del "Bullettino di Paletnologia Italiana", rivista scientifica sotto la responsabilità di tre direttori, **Pigorini, Strobel e lui stesso**.

La scoperta. Ultima sua grande acquisizione scientifica è la definitiva individuazione della fase intermedia fra età della pietra ed età dei metalli, che lui stesso vuole denominare **eneolitico**, alla luce delle straordinarie scoperte nel sepolcro di **Remedello Sotto** nel Bresciano, ove sul finire del 1885, sfidando i rigori dell'inverno e scavando addirittura sotto la neve, incontra la malattia che di lì a breve lo conduce alla morte.

L'eredità: la Scuola e il Museo. L'eredità scientifica di Chierici è raccolta dai giovani collaboratori di ricerca e di studio, una vera e propria **scuola reggiana di paletnologia** (**Albino Umiltà, Pio Mantovani, Giovanni Bandieri**) o che lo avevano seguito sui terreni di scavo della provincia, a cominciare dagli alpinisti della sezione del **Club Alpino Italiano** detta dell'Enza da lui stesso fondata nel 1875.

Ma la più importante eredità di Gaetano Chierici è certamente il **Museo di Storia Patria** da lui fondato a Reggio Emilia, di cui è stato direttore a vita. Il Museo, che nell'agosto del 1882 merita la visita di **Heinrich Schliemann**, accompagnato da **Wilhelm Dorpfeld**, suo collaboratore negli scavi di Troia, e da **Eugenius Bormann**, era divenuto un modello che alcuni fra i più grandi specialisti di preistoria e di antichità dell'epoca ritenevano tappa fondamentale nel proprio aggiornamento culturale, una sorta di **museo pilota del tardo Ottocento**.

Nato nel 1862 come Gabinetto di Antichità Patrie per conservare in loco le memorie cittadine, non tarda ad assurgere alla dignità di Museo di Storia Patria (1870). Il carattere provinciale della sua documentazione è da subito uno dei pilastri del suo ordinamento, tendendo a documentare preistoria, archeologia e storia del Reggiano sino agli esiti delle guerre risorgimentali.

Il suo fulcro è la Collezione di Paletnologia (oggi Museo "Gaetano Chierici" di Paletnologia), che si è mantenuta intatta, nel **Palazzo dei Musei**, con gli arredi e l'ordinamento originari, oggi fulgido esempio del "**laboratorio**" di un paletnologo operante negli stessi anni in cui in Italia si afferma lo studio delle più antiche culture umane. Essa si fonda sul principio della esposizione integrale del patrimonio, e nel suo impianto museografico, in cui traspare un disegno politico di unificazione nazionale, pone al centro dell'attenzione del visitatore le testimonianze della provincia reggiana, dal Paleolitico all'Alto Medioevo, circondate dai **materiali provenienti dall'intera penisola italiana**.

A completamento, infine, la sezione con materiali da altri continenti, secondo il metodo del **comparativismo etnografico** allora in auge, e la sezione dei **sepolcri**, con le tombe di Remedello Sotto, ultima pagina scritta di una vita assurta al firmamento della storia della scienza archeologica.

L'interesse di Chierici per l'antropologia si rispecchia nella Cranioteca del Museo reggiano, il cui ordinamento richiama anche rapporti con gli studi di **Cesare Lombroso**.

Condividi

